სკოლებისა და მოსწავლეების სტატისტიკა საქართველოში

(აღწერითი ანგარიში მომზადებულია 2020 მარტის მდგომარეობით, სკოლა ლაბის მიერ EMIS-იდან გამოთხოვილ და საქართველოს სტატისტიკის ეროვნული სამსახურის ვებ-გვერდზე არსებულ მონაცემთა ბაზებზე დაყრდნობით.)

სარჩევი

| | |
|---|----|
| ზოგადი მონაცემები | 3 |
| ცხრილი 1 - საჯარო და კერძო სკოლებისა და მოსწავლეების რაოდენობა საქართველოში. EMIS..... | 3 |
| დიაგრამა 1 - საჯარო და კერძო სკოლებისა და მოსწავლეების პროცენტული განაწილება საქართველოში. EMIS | 3 |
| გეოგრაფიული განაწილება | 4 |
| ცხრილი 3 - კერძო და საჯარო სკოლებისა და მოსწავლეების განაწილება რეგიონების მიხედვით. EMIS..... | 4 |
| ცხრილი 4 - მოსწავლეთა და სკოლების განაწილება რეგიონისა და რესურს ცენტრის მიხედვით | 5 |
| მოსწავლეთა რიცხოვნობა სკოლებში | 7 |
| ცხრილი 5 - სკოლები მოსწავლეთა რაოდენობის მიხედვით..... | 7 |
| დიაგრამა 2 - სკოლების % მოსწავლეთა რაოდენობის მიხედვით | 8 |
| სკოლის მიტოვების მაჩვენებელი | 9 |
| ცხრილი 6 - მოსწავლეთა რაოდენობა, რომლებმაც შეწყვიტეს სწავლა (სასწავლო წლის განმავლობაში, ერთეული) GEOSTAT | 9 |
| ცხრილი 7 - საჯარო სკოლების მოსწავლეთა განაწილება კლასების მიხედვით (სასწავლო წლის დასაწყისისთვის, კაცი) GEOSTAT..... | 10 |

ზოგადი მონაცემები

საქართველოში 2020 წლის მარტის მდგომარეობით 2312 სკოლა ფიქსირდება, აქედან 2086 სკოლა საჯაროა, ხოლო 226 კერძო. მოსწავლეთა საერთო რაოდენობა შეადგენს 528370 მოსწავლეს, რომელთაგანაც 590934 საჯარო სკოლაში, 62564 კი კერძო სკოლაში სწავლობს (ცხრილი 1).

ცხრილი 1 - საჯარო და კერძო სკოლებისა და მოსწავლეების რაოდენობა საქართველოში. EMIS

| | საჯარო | კერძო | სულ |
|----------|--------|-------|--------|
| სკოლა | 2086 | 226 | 2312 |
| მოსწავლე | 528370 | 62564 | 590934 |

მონაცემებიდან გამომდინარე, საქართველოში საჯარო სკოლები შეადგენენ საერთო რაოდენობის 90,2 %-ს, შესაბამისად, კერძო სკოლების წილი 9,8%-ია. კერძო და საჯარო სკოლებში მოსწავლეთა განაწილება დაახლოებით სკოლების თანაფარდობის პროპორციულია (89,4%, 10,6%) (დიაგრამა 1 დიაგრამა).

დიაგრამა 1 - საჯარო და კერძო სკოლებისა და მოსწავლეების პროცენტული განაწილება საქართველოში. EMIS

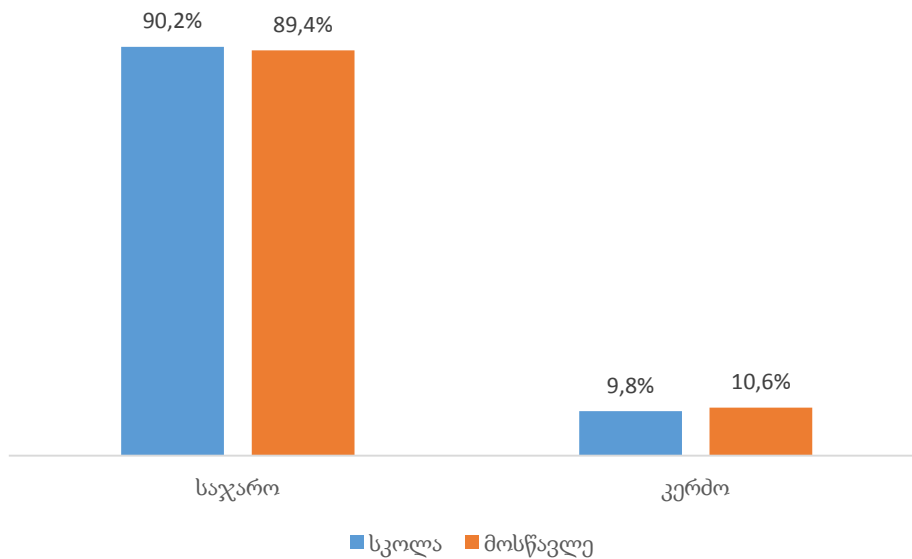

საქართველოს მოსახლეობის რაოდენობა 2019 წლის 1 იანვრის მდგომარეობით შეადგენს 3 723 464 ადამიანს. სკოლის მოსწავლეთა წილი მოსახლეობასთან მიმართებაში შეადგენს 15,87%. რეგიონების მიხედვით მოსახლეობისა და მოსწავლეთა თანაფარდობის გადახრა საშუალო მაჩვენებლიდან არ არის მაღალი და შეადგენს ± 2-3%-ს. გამონაკლისს წარმოადგენს რაჭა-ლეჩხუმისა და ქვემო სვანეთის რეგიონი სადაც ხსენებული თანაფარდობა 10% ტოლია. მოსწავლეთა ყველაზე მაღალი პროცენტი მოსახლეობასთან მიმართებაში არის თბილისსა (18%) და ბათუმში (17%) (ცხრილი2).

ცხრილი 2 - მოსწავლეთა ფარდობა მოსახლეობასთან რეგიონების მიხედვით EMIS, GEOSTAT

| | მოსახლეობის რიცხოვნობა | მოსახლეობის % | მოსწავლეთა რიცხოვნობა | მოსწავლეთა % | მოსწავლეთა ფარდობა მოსახლეობასთან |
|---------------------------|------------------------|---------------|-----------------------|--------------|-----------------------------------|
| თბილისი | 1171079 | 31,5% | 205479 | 34,9% | 18% |
| იმერეთი | 497396 | 13,4% | 76796 | 13,0% | 15% |
| ქვემო ქართლი | 433162 | 11,6% | 69919 | 11,9% | 16% |
| აჭარა | 349028 | 9,4% | 59039 | 10,0% | 17% |
| სამეგრელო-ზემო სვანეთი | 316195 | 8,5% | 43692 | 7,4% | 14% |
| კახეთი | 312453 | 8,4% | 42852 | 7,3% | 14% |
| შიდა ქართლი | 257279 | 6,9% | 37633 | 6,4% | 15% |
| სამცხე-ჯავახეთი | 154139 | 4,1% | 24345 | 4,1% | 16% |
| გურია | 109396 | 2,9% | 14106 | 2,4% | 13% |
| მცხეთა-მთიანეთი | 93636 | 2,5% | 12042 | 2,0% | 13% |
| რაჭა-ლეჩხ. და ქვ. სვანეთი | 29701 | 0,8% | 2918 | 0,5% | 10% |

გეოგრაფიული განაწილება

სკოლებისა და მოსწავლეების გეოგრაფიული განაწილება საქართველოში არათანაბარია. რამდენიმე რეგიონში არაპროპორციულია სკოლებისა და მოსწავლეების თანაფარდობა, რაც მიუთითებს ამ რეგიონებში მცირეკონტიგენტთან ან გადატვირთული სკოლების არსებობას. სკოლაში მოსწავლეთა საშუალო რაოდენობით ლიდერობს დედაქალაქი (944), ხოლო ყველაზე მცირე საშუალო მაჩვენებელი აქვს რაჭა-ლეჩხუმისა და ქვემო სვანეთის რეგიონს (42). დაბალი საშუალო მაჩვენებელი აქვს ასევე სამცხე-ჯავახეთს (118), სამეგრელო-ზემო სვანეთს (167) და იმერეთს (190). სკოლების რაოდენობით ლიდერობენ იმერეთი (396) და თბილისი (293), ხოლო ყველაზე მცირე რაოდენობის სკოლები არის რაჭა-ლეჩხუმისა და ქვემო სვანეთის (68), მცხეთა-მთიანეთის (89) და გურიის (101) რეგიონებში (ცხრილი 3, ცხრილი 4).

ცხრილი 3 - კერძო და საჯარო სკოლებისა და მოსწავლეების განაწილება რეგიონების მიხედვით. EMIS.

| | კერძო | | საჯარო | | სულ | |
|-------------------------------|-------|----------|--------|----------|-------|----------|
| | სკოლა | მოსწავლე | სკოლა | მოსწავლე | სკოლა | მოსწავლე |
| იმერეთი | 25 | 6186 | 371 | 70610 | 396 | 76796 |
| თბილისი | 116 | 38441 | 177 | 167038 | 293 | 205479 |
| ქვემო ქართლი | 15 | 2331 | 253 | 67588 | 268 | 69919 |
| სამეგრელო-ზემო სვანეთი | 21 | 3374 | 241 | 40318 | 262 | 43692 |
| აჭარა | 24 | 7862 | 229 | 51177 | 253 | 59039 |
| სამცხე-ჯავახეთი | 2 | 199 | 204 | 24146 | 206 | 24345 |
| კახეთი | 7 | 938 | 185 | 41914 | 192 | 42852 |
| შიდა ქართლი | 8 | 1787 | 163 | 35846 | 171 | 37633 |
| გურია | 4 | 985 | 97 | 13121 | 101 | 14106 |
| მცხეთა-მთიანეთი | 3 | 381 | 86 | 11661 | 89 | 12042 |
| რაჭა-ლეჩხუმი და ქვემო სვანეთი | 1 | 80 | 67 | 2838 | 68 | 2918 |
| აფხაზეთი | | | 13 | 2113 | 13 | 2113 |

ცხრილი 4 - მოსწავლეთა და სკოლების განაწილება რეგიონისა და რესურს ცენტრის მიხედვით

| რეგიონი / რესურს ცენტრი | კერძო | | საჯარო | | სულ | |
|-------------------------------|------------|--------------|------------|---------------|------------|---------------|
| | სკოლა | მოსწ. რიცხ. | სკოლა | მოსწ. რიცხ. | სკოლა | მოსწ. რიცხ. |
| იმერეთი | 25 | 6186 | 371 | 70610 | 396 | 76796 |
| ბაღდათი | 1 | 0 | 21 | 2401 | 22 | 2401 |
| ვანი | 1 | 162 | 30 | 2475 | 31 | 2637 |
| ზესტაფონი | 3 | 587 | 33 | 7756 | 36 | 8343 |
| თერჯოლა | 1 | 131 | 24 | 3465 | 25 | 3596 |
| სამტრედია | 2 | 334 | 35 | 6105 | 37 | 6439 |
| საჩხერე | 1 | 190 | 32 | 4931 | 33 | 5121 |
| ტყიბული | | | 24 | 2204 | 24 | 2204 |
| ქუთაისი | 11 | 3658 | 39 | 26823 | 50 | 30481 |
| წყალტუბო | 2 | 442 | 40 | 5002 | 42 | 5444 |
| ჭიათურა | 1 | 307 | 43 | 4816 | 44 | 5123 |
| ხარაგაული | 1 | 184 | 25 | 1895 | 26 | 2079 |
| ხონი | 1 | 191 | 25 | 2737 | 26 | 2928 |
| თბილისი | 116 | 38441 | 177 | 167038 | 293 | 205479 |
| გლდან-ნაძალადევი | 24 | 7629 | 48 | 47719 | 72 | 55348 |
| დიდუბე-ჩუღურეთი | 12 | 4325 | 14 | 11974 | 26 | 16299 |
| ვაკე-საბურთალო | 49 | 17467 | 31 | 31288 | 80 | 48755 |
| ისანი-სამგორი | 17 | 5199 | 48 | 48666 | 65 | 53865 |
| ძველი თბილისი | 14 | 3821 | 36 | 27391 | 50 | 31212 |
| ქვემო ქართლი | 15 | 2331 | 253 | 67588 | 268 | 69919 |
| ბოლნისი | 2 | 355 | 32 | 7558 | 34 | 7913 |
| გარდაბანი | 1 | 42 | 35 | 12742 | 36 | 12784 |
| დმანისი | | | 27 | 2778 | 27 | 2778 |
| თეთრი წყარო | | | 28 | 2942 | 28 | 2942 |
| მარნეული | 2 | 301 | 74 | 18288 | 76 | 18589 |
| რუსთავი | 10 | 1633 | 26 | 20540 | 36 | 22173 |
| წალკა | | | 31 | 2740 | 31 | 2740 |
| სამეგრელო-ზემო სვანეთი | 21 | 3374 | 241 | 40318 | 262 | 43692 |
| აბაშა | | | 23 | 2521 | 23 | 2521 |
| ზუგდიდი | 6 | 743 | 51 | 13724 | 57 | 14467 |
| მარტვილი | 2 | 356 | 37 | 3739 | 39 | 4095 |
| მესტია | 1 | 118 | 24 | 1380 | 25 | 1498 |
| სენაკი | 6 | 1224 | 20 | 4041 | 26 | 5265 |
| ფოთი | 4 | 571 | 11 | 5677 | 15 | 6248 |
| ჩხოროწყუ | | | 19 | 2594 | 19 | 2594 |
| წალენჯიხა | 1 | 76 | 30 | 3419 | 31 | 3495 |
| ხოზი | 1 | 286 | 26 | 3223 | 27 | 3509 |
| აჭარა | 24 | 7862 | 229 | 51177 | 253 | 59039 |
| ბათუმი | 17 | 6506 | 27 | 26482 | 44 | 32988 |
| ქედა | | | 29 | 2089 | 29 | 2089 |
| ქობულეთი | 3 | 853 | 46 | 10595 | 49 | 11448 |
| შუახევი | 1 | 101 | 43 | 1589 | 44 | 1690 |
| ხელვაჩაური | 2 | 300 | 35 | 7366 | 37 | 7666 |
| ხულო | 1 | 102 | 49 | 3056 | 50 | 3158 |
| სამცხე-ჯავახეთი | 2 | 199 | 204 | 24146 | 206 | 24345 |
| ადიგენი | | | 25 | 2123 | 25 | 2123 |
| ასპინძა | | | 18 | 1498 | 18 | 1498 |

| | | | | | | |
|--------------------------------------|------------|--------------|-------------|---------------|-------------|---------------|
| ახალქალაქი | | | 65 | 7023 | 65 | 7023 |
| ახალციხე | 1 | 171 | 38 | 6130 | 39 | 6301 |
| ბორჯომი | 1 | 28 | 20 | 3498 | 21 | 3526 |
| ნინოწმინდა | | | 38 | 3874 | 38 | 3874 |
| კახეთი | 7 | 938 | 185 | 41914 | 192 | 42852 |
| ახმეტა | | | 23 | 4474 | 23 | 4474 |
| გურჯაანი | | | 25 | 6773 | 25 | 6773 |
| დედოფლისწყარო | 1 | 143 | 15 | 2462 | 16 | 2605 |
| თელავი | 1 | 129 | 27 | 8024 | 28 | 8153 |
| ლაგოდეხი | | | 28 | 6029 | 28 | 6029 |
| საგარეჯო | 1 | 32 | 26 | 7751 | 27 | 7783 |
| სიღნაღი | 3 | 409 | 20 | 2995 | 23 | 3404 |
| ყვარელი | 1 | 225 | 21 | 3406 | 22 | 3631 |
| შიდა ქართლი | 8 | 1787 | 163 | 35846 | 171 | 37633 |
| გორი | 5 | 1097 | 67 | 17562 | 72 | 18659 |
| კასპი | 1 | 217 | 29 | 5160 | 30 | 5377 |
| ქარელი | 1 | 169 | 35 | 5671 | 36 | 5840 |
| ხაშური | 1 | 304 | 32 | 7453 | 33 | 7757 |
| გურია | 4 | 985 | 97 | 13121 | 101 | 14106 |
| ლანჩხუთი | 1 | 221 | 24 | 3399 | 25 | 3620 |
| ოზურგეთი | 2 | 488 | 42 | 7584 | 44 | 8072 |
| ჩოხატაური | 1 | 276 | 31 | 2138 | 32 | 2414 |
| მცხეთა-მთიანეთი | 3 | 381 | 86 | 11661 | 89 | 12042 |
| დუშეთი | | | 38 | 3133 | 38 | 3133 |
| თიანეთი | | | 13 | 1045 | 13 | 1045 |
| მცხეთა | 2 | 198 | 28 | 7098 | 30 | 7296 |
| ყაზბეგი | 1 | 183 | 7 | 385 | 8 | 568 |
| რაჭა-ლეჩხუმი და ქვემო სვანეთი | 1 | 80 | 67 | 2838 | 68 | 2918 |
| ამბროლაური | | | 22 | 1025 | 22 | 1025 |
| ლენტეხი | | | 11 | 501 | 11 | 501 |
| ონი | | | 9 | 530 | 9 | 530 |
| ცაგერი | 1 | 80 | 25 | 782 | 26 | 862 |
| აფხაზეთი | | | 13 | 2113 | 13 | 2113 |
| აფხაზეთი | | | 13 | 2113 | 13 | 2113 |
| ჯამი | 226 | 62564 | 2086 | 528370 | 2312 | 590934 |

მოსწავლეთა რიცხოვნობა სკოლებში

საქართველოს სკოლების 67%-ში (1399 სკოლა) მოსწავლეთა რაოდენობა არ აღემატება 200. ასეთ სკოლებში სწავლობს მოსწავლეთა საერთო რაოდენობის 20,9%. მოსწავლეს. 24 სკოლაში მოსწავლეთა რაოდენობა არის 1-დან 5 მოსწავლემდე, 1-20 მოსწავლემდე კონტიგენტის მქონე

ცხრილი 5 - სკოლები მოსწავლეთა რაოდენობის მიხედვით

| მოსწავლეთა რაოდენობა | სკოლების % | სკოლების რაოდენობა | მოსწ.რაოდენობა | სკოლები | სკოლების % | მოსწ. სულ | მოსწ. % საერთო რაოდენობიდან | მოსწ.რაოდენობა | სკოლები | სკოლების % | | | | | | | | | | | | | |
|----------------------|------------|--------------------|----------------|---------|------------|-----------|-----------------------------|----------------|---------|------------|--------|-----------|-----------|-----------|--------|--------|-----------|----------|-----------|--------|------|-------|-------|
| 1-20 | 8,42% | 175 | 1-100 | 939 | 45,2% | 45973 | 8,7% | 1-200 | 1399 | 67,29% | | | | | | | | | | | | | |
| 21-40 | 10,29% | 214 | | | | | | | | | | | | | | | | | | | | | |
| 41-60 | 10,20% | 212 | | | | | | | | | | | | | | | | | | | | | |
| 61-80 | 9,14% | 190 | | | | | | | | | | | | | | | | | | | | | |
| 81-100 | 7,12% | 148 | | | | | | | | | | | | | | | | | | | | | |
| 101-120 | 7,36% | 153 | | | | | | | | | | | | | | | | | | | | | |
| 121-140 | 4,91% | 102 | 101-200 | 460 | 22,1% | 64330 | 12,2% | 201-300 | 204 | 9,8% | 49270 | 9,3% | 201-600 | 421 | 20,25% | | | | | | | | |
| 141-160 | 3,90% | 81 | | | | | | | | | | | | | | | | | | | | | |
| 161-180 | 3,27% | 68 | | | | | | | | | | | | | | | | | | | | | |
| 181-200 | 2,69% | 56 | | | | | | | | | | | | | | | | | | | | | |
| 201-250 | 6,35% | 132 | 201-300 | 204 | 9,8% | 49270 | 9,3% | 301-600 | 217 | 10,4% | 91529 | 17,3% | 601-1000 | 140 | 6,7% | 109382 | 20,7% | | | | | | |
| 251-300 | 3,46% | 72 | | | | | | | | | | | | | | | | | | | | | |
| 301-400 | 5,44% | 113 | 301-600 | 217 | 10,4% | 91529 | 17,3% | 601-1000 | 140 | 6,7% | 109382 | 20,7% | 1001-1500 | 85 | 4,1% | 104511 | 19,8% | 601-2699 | 259 | 12,46% | | | |
| 401-500 | 2,41% | 50 | | | | | | | | | | | | | | | | | | | | | |
| 501-600 | 2,60% | 54 | | | | | | | | | | | | | | | | | | | | | |
| 601-700 | 1,92% | 40 | | | | | | | | | | | | | | | | | | | | | |
| 701-800 | 1,88% | 39 | 601-1000 | 140 | 6,7% | 109382 | 20,7% | 1001-1500 | 85 | 4,1% | 104511 | 19,8% | 1501-1700 | 15 | 0,72% | 15 | 1701-2000 | 9 | 1501-2699 | 34 | 1,6% | 63375 | 12,0% |
| 801-900 | 1,49% | 31 | | | | | | | | | | | | | | | | | | | | | |
| 901-1000 | 1,44% | 30 | | | | | | | | | | | | | | | | | | | | | |
| 1001-1100 | 0,96% | 20 | | | | | | | | | | | | | | | | | | | | | |
| 1101-1200 | 1,01% | 21 | 1001-1500 | 85 | 4,1% | 104511 | 19,8% | 1501-1700 | 15 | 0,72% | 15 | 1701-2000 | 9 | 1501-2699 | 34 | 1,6% | 63375 | 12,0% | | | | | |
| 1201-1300 | 0,72% | 15 | | | | | | | | | | | | | | | | | | | | | |
| 1301-1500 | 1,39% | 29 | | | | | | | | | | | | | | | | | | | | | |
| 1501-1700 | 0,72% | 15 | | | | | | | | | | | | | | | | | | | | | |
| 1701-2000 | 0,43% | 9 | 1501-2699 | 34 | 1,6% | 63375 | 12,0% | 2001-2699 | 10 | 0,48% | 10 | | | | | | | | | | | | |
| 2001-2699 | 0,48% | 10 | | | | | | | | | | | | | | | | | | | | | |

სკოლები (175 სკოლა) შეადგენენ სკოლების საერთო რაოდენობის 8,42%-ს, ხოლო 1-100 მოსწავლემდე - 45,2% (939 სკოლა).

მოსწავლეთა 52,5% სწავლობს სკოლაში, რომლის კონტიგენტიც მოქცეულია 601-დან 2699-მდე დიაპაზონში, ასეთი სკოლები საერთო რაოდენობის 12,5%-ს (259 სკოლა) შეადგენენ, ხოლო 1001-დან 2699-მდე მოსწავლეთა კონტიგენტის მქონე სკოლებში (5,7%) სწავლობს მოსწავლეთა 31,8% (ცხრილი 5). მოსწავლეთა რაოდენობით საქართველოში ყველაზე დიდი სკოლა არის სსიპ - ქალაქ თბილისის №161 საჯარო სკოლა, რომელშიც 2699 მოსწავლე სწავლობს. სიდიდის მიხედვით 161-ე სკოლას მოსდევს სსიპ - თბილისის პირველი ექსპერიმენტული საჯარო სკოლა (2535 მოსწავლე), სსიპ - ქალაქ თბილისის №175 საჯარო სკოლა (2530 მოსწავლე) და სსიპ - თბილისის კლასიკური გიმნაზია (2224 მოსწავლე).

დიაგრამა 2 - სკოლების % მოსწავლეთა რაოდენობის მიხედვით

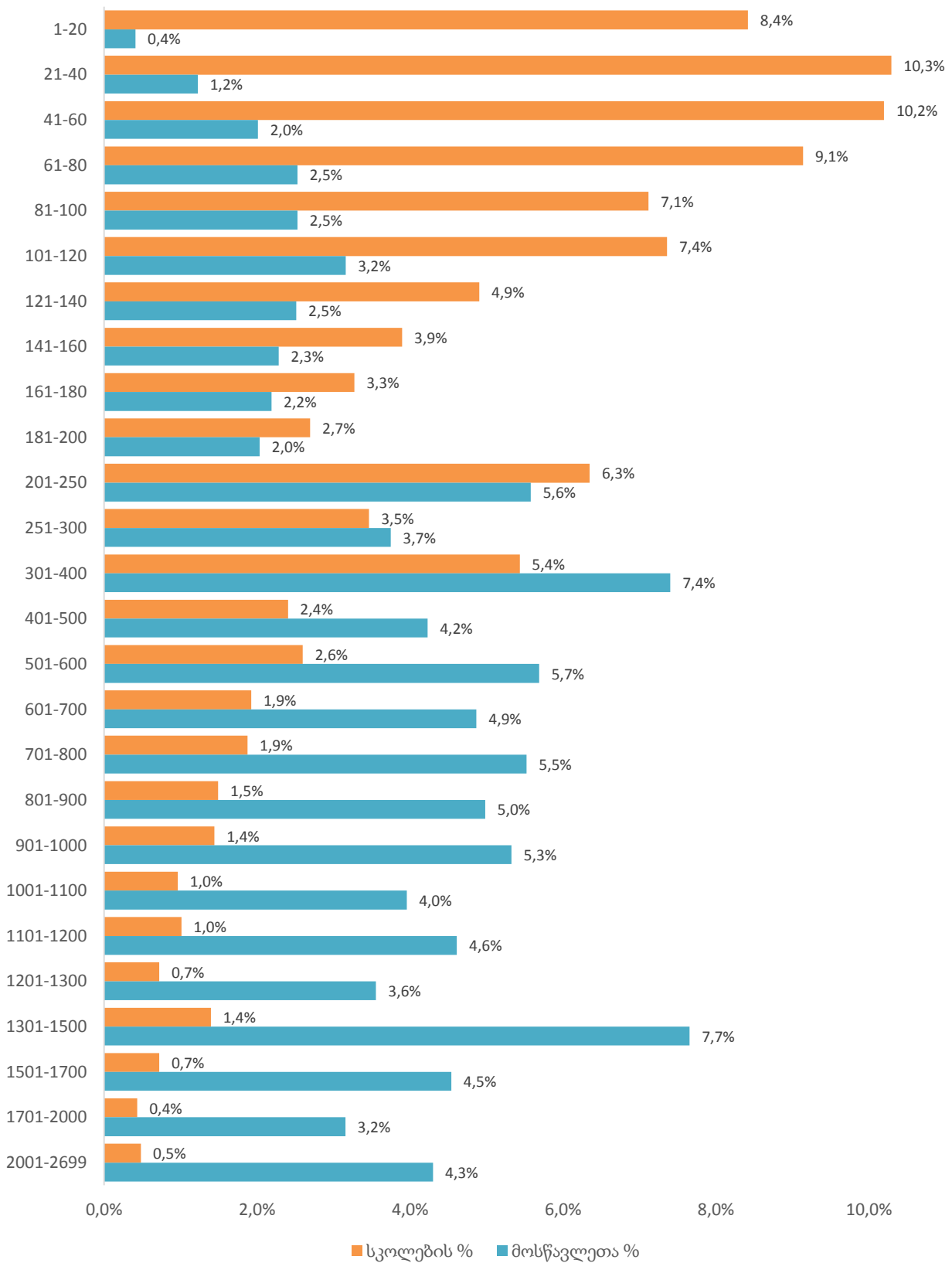

სკოლის მიტოვების მაჩვენებელი

2014 წლიდან სკოლის მიტოვების საერთო მაჩვენებელი წლების განმავლობაში არსებითად არ იცვლება და 12 000 მოსწავლის ფარგლებში მერყეობს. თითქმის ყველა შემთხვევაში კლასებისა და წლების მიხედვით სწავლას მეტი ბიჭი წყვეტს ვიდრე გოგო.

სწავლის შეწყვეტის მაჩვენებლებში (ცხრილი 6) მატების უმნიშვნელო ტენდენცია შეინიშნება დაწყებითი კლასებიდან საბაზო საფეხურის 8-9ე კლასების ბოლომდე. სწავლის მიტოვების პიკური მაჩვენებელი მოდის 10-ე კლასზე, რომლის რაოდენობაც შეადგენს ყველა სხვა კლასის საერთო რაოდენობის თითქმის ნახევარს. ხოლო საშუალო საფეხურის (10-11-12-ე კლასები) ჯამური მაჩვენებლები მერყეობს დაახლოებით 60-70%-ს შორის.

ცხრილი 6 - მოსწავლეთა რაოდენობა, რომლებმაც შეწყვიტეს სწავლა (სასწავლო წლის განმავლობაში, ერთეული) GEOSTAT

| კლასი | 2013/2014 | | | 2014/2015 | | | 2015/2016 | | | 2016/2017 | | | 2017/2018 | | | 2018/2019 | | |
|------------|--------------|--------------|---------------|--------------|--------------|---------------|--------------|--------------|---------------|--------------|--------------|---------------|--------------|--------------|---------------|--------------|--------------|---------------|
| | გოგო | ბიჭი | სულ | გოგო | ბიჭი | სულ | გოგო | ბიჭი | სულ | გოგო | ბიჭი | სულ | გოგო | ბიჭი | სულ | გოგო | ბიჭი | სულ |
| 1 | 126 | 137 | 263 | 140 | 149 | 289 | 143 | 148 | 291 | 122 | 122 | 244 | 119 | 193 | 312 | 193 | 246 | 439 |
| 2 | 145 | 130 | 275 | 163 | 159 | 322 | 138 | 182 | 320 | 181 | 163 | 344 | 221 | 255 | 476 | 252 | 316 | 568 |
| 3 | 141 | 159 | 300 | 140 | 151 | 291 | 159 | 173 | 332 | 120 | 166 | 286 | 184 | 202 | 386 | 223 | 300 | 523 |
| 4 | 135 | 141 | 276 | 159 | 190 | 349 | 118 | 144 | 262 | 154 | 183 | 337 | 196 | 219 | 415 | 206 | 254 | 460 |
| 5 | 144 | 171 | 315 | 179 | 220 | 399 | 177 | 223 | 400 | 158 | 193 | 351 | 192 | 265 | 457 | 272 | 301 | 573 |
| 6 | 130 | 197 | 327 | 173 | 188 | 361 | 180 | 202 | 382 | 147 | 199 | 346 | 173 | 234 | 407 | 242 | 273 | 515 |
| 7 | 173 | 239 | 412 | 185 | 251 | 436 | 161 | 276 | 437 | 195 | 270 | 465 | 193 | 288 | 481 | 260 | 321 | 581 |
| 8 | 281 | 287 | 568 | 254 | 305 | 559 | 216 | 339 | 555 | 212 | 313 | 525 | 259 | 346 | 605 | 265 | 394 | 659 |
| 9 | 472 | 562 | 1 034 | 291 | 338 | 629 | 298 | 355 | 653 | 273 | 373 | 646 | 246 | 358 | 604 | 296 | 402 | 698 |
| 10 | 2 552 | 4 557 | 7 109 | 2 189 | 3 575 | 5 764 | 1 968 | 3 319 | 5 287 | 2 069 | 3 643 | 5 712 | 1 826 | 3 623 | 5 449 | 1 857 | 3 260 | 5 117 |
| 11 | 1 009 | 1 091 | 2 100 | 964 | 1 015 | 1 979 | 747 | 777 | 1 524 | 642 | 930 | 1 572 | 726 | 1 004 | 1 730 | 519 | 702 | 1 221 |
| 12 | 578 | 500 | 1 078 | 511 | 418 | 929 | 530 | 539 | 1 069 | 467 | 501 | 968 | 434 | 542 | 976 | 323 | 372 | 695 |
| სულ | 5 886 | 8 171 | 14 057 | 5 348 | 6 959 | 12 307 | 4 835 | 6 677 | 11 512 | 4 740 | 7 056 | 11 796 | 4 769 | 7 529 | 12 298 | 4 908 | 7 141 | 12 049 |

მოსწავლეთა კლასებში განაწილების ცხრილის მიხედვით (ცხრილი 7), განსაკუთრებული კლება მოსწავლეთა რაოდენობებში არის მეცხრე და მეთექვსმეტე კლასებში. 2014 -2015 სასწავლო წელს მე-8 კლასში თუ სწავლობდა 42828 მოსწავლე, ოთხი წლის მერე, იგივე კოჰორტაში მე-12 კლასში ირიცხება 35494 მოსწავლე, რაც 7334-ით ნაკლებია პირველ მაჩვენებელზე. ისევე როგორც სწავლის მიტოვების მონაცემების ცხრილში, მოსწავლეთა კლასების მიხედვით განაწილების მონაცემებშიც რაოდენობების კლება განსაკუთრებით იკვეთება საშუალო განათლების საფეხურზე (10-12-ე კლასები).

ცხრილი 7 - საჯარო სკოლების მოსწავლეთა განაწილება კლასების მიხედვით (სასწავლო წლის დასაწყისისთვის, კაცი) GEOSTAT

| | 2013/2 014 | 2014/2 015 | სხვაობა ¹ | 2015/2 016 | სხვაობა | 2016/2 017 | სხვაობა | 2017/2 018 | სხვაობა | 2018/2 019 | სხვაობა | 2019/2 020 | სხვაობა |
|-------|---------------|---------------|----------------------|---------------|---------|---------------|---------|---------------|---------|---------------|---------|---------------|---------|
| 1 კლ | 41 227 | 42 845 | | 42 501 | | 54 532 | | 51 342 | | 50 503 | | 49 047 | |
| 2 კლ | 41 220 | 41 310 | 83 | 42 778 | - 67 | 42 724 | 223 | 54 429 | - 103 | 51 297 | - 45 | 50 365 | - 138 |
| 3 კლ | 47 472 | 41 175 | - 45 | 41 249 | - 61 | 42 903 | 125 | 42 759 | 35 | 54 320 | - 109 | 51 016 | - 281 |
| 4 კლ | 46 178 | 47 375 | - 97 | 41 090 | - 85 | 41 359 | 110 | 42 974 | 71 | 42 674 | - 85 | 54 134 | - 186 |
| 5 კლ | 40 557 | 46 188 | 10 | 47 337 | - 38 | 41 155 | 65 | 41 363 | 4 | 42 823 | - 151 | 42 588 | - 86 |
| 6 კლ | 41 225 | 40 503 | - 54 | 46 100 | - 88 | 47 209 | - 128 | 41 108 | - 47 | 41 094 | - 269 | 42 518 | - 305 |
| 7 კლ | 42 997 | 41 343 | 118 | 40 737 | 234 | 46 263 | 163 | 47 398 | 189 | 41 091 | - 17 | 41 093 | - 1 |
| 8 კლ | 43 515 | 42 828 | - 169 | 41 352 | 9 | 40 531 | - 206 | 46 135 | - 128 | 46 993 | - 405 | 40 851 | - 240 |
| 9 კლ | 43 475 | 42 986 | - 529 | 42 607 | - 221 | 41 013 | - 339 | 40 140 | - 391 | 45 579 | - 556 | 46 476 | - 517 |
| 10 კლ | 42 044 | 38 645 | -4 830 | 39 359 | -3 627 | 39 436 | -3 171 | 37 989 | -3 024 | 37 180 | -2 960 | 42 592 | -2 987 |
| 11 კლ | 37 811 | 38 366 | -3 678 | 35 891 | -2 754 | 36 587 | -2 772 | 36 638 | -2 798 | 34 910 | -3 079 | 34 688 | -2 492 |
| 12 კლ | 34 229 | 36 781 | -1 030 | 37 872 | - 494 | 35 176 | - 715 | 35 763 | - 824 | 35 494 | -1 144 | 34 744 | - 166 |

¹ სხვაობა მოცემული წლის და კლასის მოსწავლეთა რაოდენობებსა და მომდევნო წლის და მომდევნო კლასის მოსწავლეთა რაოდენობებს შორის